安慶新報

安徽郵政管理局執照第六十七號　本報已申請登記

社址：龍門口八號　電話六十二號

（第一五三號）

報費：零售每份壹角　全月貳元伍角　半年拾肆元　全年貳拾七元　外埠另加郵費　報費先惠

廣告刊例

行別	字數	每行價額	起碼
長行	四十字	壹元貳角	五行
中行	三十二字	壹元	三行
短行	二十四字	柒角	三行
小組	四十字以內	每日壹元	三日

長期優待面議以新五號字爲標準

我加入防共協定一週年 外交部長褚民誼談話

共產國際禍我非淺 願盡最後一言促起渝方猛省

（中央社）我國加入防共協定已屆週年、外交部褚部長特發表談話如後：

我國加入國際防共協定一週紀念日之日、本人深願在此紀念之時、畧抒所感、

共產國際之騷擾世界、歷時已久、共禍之烈、甚於洪水猛獸、蓋共產國際揭櫫世界革命、標榜階級鬥爭、破壞各國國家組織、分裂各國之社會協調、流毒所佈、不特正義文化、遭其蹂躪、人類安寧、受其脅迫、且暴動、屠殺、無惡不爲、而受禍最烈者、莫我國若、過去約二十年間、共產黨在我國之暴行、誠罄竹難書、以謬妄之邪說、蠱惑青年、以暴力之手段、威脅民衆、呼嘯成羣、焚燒擄掠、所過之處、廬舍爲墟、自盧溝橋事變發生後、共黨更利用機會、挾持蔣介石、恣意鼓吹抗戰、務使中日事變地區益擴大、時期益延長、使中國全境、陷於水深火熱之中、俾實現共赤化之野心、共黨此種陰謀左計、實國人所共憤、

日德兩國爲共同防止共產國際之陰謀、特於六年前即一九三六年十一月二十五日、締結防共協定、相約對共產活動、作共同防衛之措置、翌年十一月六日、義大利以原簽字國資格加入、防共協定自此即爲日德義三強所支持、其效力日著、迨一九三九年二月二十四日又有滿洲國暨匈牙利加入、同年三月二十七日、復有西班牙加入該協定定期五年、至去年十一月二十五日屆滿、當屆滿之日、日德義等六國、特於柏林簽署延長國際防共協定效力議定書、同日我國暨芬蘭、丹麥、保加里亞、羅馬尼亞、斯洛伐克、克羅地亞等七國、同時加入、於是防共協定之精神與效力、因參加國之衆、益形發揚光大、而有助於世界和平與繁榮者、亦復至鉅、

我國自民國十六年以後、即已致力於反共、經十年之努力、共黨勢力已瀕滅絕、不意西安事件之際、共黨與蔣介石勾結、赤化勢力、因以坐大、至此次事變以後、益肆囂張、故國民政府還都之時、即確立和平反共建國爲國策、蓋欲建國、必先實現和平、欲求和平、又非將擾亂和平阻撓和平之共產勢力消滅不爲功、惟共產國際之活動、俱有國際性質、故欲反共、又非與友邦協力、不易臻效、自以國府還都之時宣布政綱、其第三條爲、「聯合各友邦、共同防止共產國際之陰謀、及一切擾亂和平之活動、是爲中國當前之急務」、而中日調整國交條約暨中日滿共同宣言、於此更有明確之規定、

我國反共之歷程、最初僅爲國內反共、欲藉一己之力、肅清共黨之禍害、防止赤化之陰謀、自中日調整國交條約締結及中日滿共同宣言發表後、即進一步結成東亞軸心、以聯合之力量、作共同之反共、自去歲加入日德義防共協定後、則更進一步、聯合世界上具有同樣意願之國家、結成世界軸心共同致力於反共、茲者共產國際之勢力、已因此防共協定之效力而日漸衰微、實深可欣慰、今日我人於此紀念我國參加防共協定、再隔數日、即十一月三十日、適值中日調整國交條約締結暨中日滿共同宣言發表二週紀念之期、而下月之八日、又爲大東亞戰爭一週紀念日、因中日締約及共同宣言、而東亞軸心、堅強結合、因大東亞戰爭之偉大戰果、而東亞復興之大業、奠定基礎、我國和平反共建國之國策、亦將由是迅速實現、此實我國參加防共協定紀念時、尤覺衷心欣慰、不能自已者、

渝方爲共黨所刧持、作盲目之抗戰、不僅禍國殃民、且爲東亞復興之罪人、今日渝方應知唯有和平反共建國之國策、始爲救國之唯一途徑、而翻然悔悟、否則共黨勢力、日益擴展、爲害將不堪設想、今日我人紀念防共協定、願盡最後一言、促渝方猛省、

社論　參加反共一週年

防共協定，最先是日德兩國所訂立的，第二年又有義大利，匈牙利，滿洲國，西班牙等國，相繼參加，於是，防共協定，就爲日德義三國所主持，去年有中國及羅馬尼亞等國的參加，國際的防共的協定，是逐年的擴大起來。

國際間情式，是有着兩顯明的情態，一是帝國主義的侵略壓迫加緊，一是共產的陰謀禍亂迭出。一方面肅清帝國主義的侵略，是解放被壓迫的民族的任務，而一方防共的責任，尤爲防患赤化漫延的準備。

防共是我國的一貫政策，中國是決對不適合於共產主義之生存的，而且 汪主席的防共政策，尤其是一貫不變的。汪主席自倡導和平運動以來，即標榜和平反共建國，由此可見中國防共的純然是國家的基本國策了。

値此中國參加防共一週年，和平運動走有着飛躍的進展，更於大東亞戰爭之下，以國際的協力防共，當然防共的力量是非常之大的。最後，我們覺得要救中國，澈底的反共，是條可走的大路。

好富氏談話

消滅共產黨殘滓

擯除於中國及亞洲之外

（中央社）我國參加國際防共協定一週年紀念日、日大使館好富情報部長、頃發表談話如下、「國府參加防共協定以來、本日適逢一周年紀念日、誠不甚感懷、防共協定爲對世界文明之敵之共產黨活動、協同防衛起見、於民國二十五年、日德兩國首先締結，翌年義國加入、其後滿洲國、匈牙利、西班牙亦參加盟約、前後共計六國、去年國民政府亦行參加、於是世界反共陣營、益加強化、蓋共產黨旨欲擾亂社會秩序、滅亡人類文明、而中國過去蒙其慘禍甚烈、查中國共黨自民國九年、在上海成立以來、其勢如燎原之火、蔓延至中國各地、如再放任之、則將中國國家組織根幹之家庭制度、將因此被根本破壞、社會崩潰、農村破產、產業萎靡、遂至中國四千年之文明、全歸土崩瓦解、此事至爲明瞭、現中日兩國已相互攜手、向復興亞洲之途邁進、國府已向侵蝕中國之共產黨毅然以驅逐、此爲於保衞中國文明、爲中國計、爲亞洲計、誠屬至堪慶賀、余切望能將共產黨之殘滓、早日在中國及亞洲得以消滅」、

中日條約第二年

閔景斌

共實，依恃英美，又將如何呢？重慶雖要求英美對日反擊，但英美對重慶，僅作其口頭的應付而已，所以中日之戰，祗是重慶的犧牲，因之重慶屢向英美抗議，由此證明聯合國團結的脆弱性，乃暴露無遺。現在，英美空軍的援助，僅有限的美空軍，而這些美國空軍，已被摧毀其十架以上，以故其攻勢乃告大減。現在桂林之宋美齡，命令各地婦人團體舉行美空軍將士的慰問，可是，桂林的婦人團體，竟與美空軍將士，日夜的混鬧在一起，不知作些什麼事，這種傳聞，甲巷作爲笑柄，而且，在浙贛線上作戰而破壞的衢州飛機場，在日軍攻擊的時候，竟無美機一架出戰，其五年工事之成績，是完全歸於泡影。

五年來的抗戰，重慶同胞所受的艱苦，是可想而知的，而現在重慶治下的同胞，爲數祇一萬萬而已，所以重慶時常號呼人的資源已感不足，影響所及其戰力亦有着顯著的衰下，本年一月間，湖南省會長沙，不出一週間，再度的而脆弱的陷落，五月間日本攻擊緬甸後，竟突破雲南省境，整備隨時進攻昆明的姿態，六月間重慶最豐活的第三戰區司令部所在地的上饒，亦告陷落，九月間日軍爲整備浙贛戰線，以期達到預期的目的，遂確保金華蘭谿的中樞地帶，以故民衆無不相賴和平建國的信心，而表示謳歌之意。

六、結論

國父說「國民革命之目的，在求中國之自由平等，尤須於最短期間，廢除不平等條約」，國父是這樣的遺訓，而國府正努力於遺訓的實現，在三民主義的完成，是已經迫在目前之事了，同時，重慶的沒落，也已來到，中國的和平統一，也就是中日的全面和平完成之日，其實現之期，在中日的努力之下，也是愈益短促了。現在，全面和平尚未完成，大東亞戰爭也尚未完成，中國的痛苦，也尚未解除，但我們的前途的希望，却非常之大的，我們正須要與友邦日本同艱共苦，協力於大東亞戰爭，以實現大東亞主義，而達成國民革命之目的，中國四萬萬同胞，更進而大東亞十萬萬民族的同甘的日子，就在我們的目前了！（完）

新運會增設副秘長

政院指派戴英夫兼任

（中央社）新國民運動促進委員會、以會務日形繁重、特呈請行政院增設副秘書長一人、經行政院會議時、業予通過、并指派該會委員戴英夫、兼任該會副秘書長、

袁愈佺長物價管理總局

（中央社）實業部爲抑平物價、安定民生、前曾成立物價管理局、行政院會議時、通過以實部次長袁愈佺兼任物價管理總局局長、南京特別市長周學昌兼南京區物價管理局局長上海特別市市政府秘書長趙尊嶽兼上海區物價管理局局長、

（中央社）行政院舉行第一三八次會議、通過蘇北行營設糧食管理局、并以建設署長楊共觀兼任該局局長、

協約軍扣留摩洛哥義僑

（中央社丹吉爾二十八日電）據同盟通訊：據准息稱：協約軍佔領卡薩布蘭卡後卽扣留意國僑民令悉義僑一萬五千人已被扣留、

新協定

德義締結

東部佔領區穀物輸義國

（中央社羅馬二十九日電）義政府農林部與德政府小麥局間、此次締結新協定、決定將部佔領區內之穀物、定期向義國方面輸送、

皖北和平區治安漸恢復

本年豐收民生安定

畑總司令視察歸來談話

（中央社）日本駐華派遣軍。總司令官、畑明瞭安徽方面之軍情、及一般狀況、特前往廬州、九龍崗、蚌埠等地視察、茲悉畑總司令官業已返京並接見記者、發表談話其要點如次、（一）該處將兵、咸正於日夜辛勤中、一心努力從事於警備事宜、尤以在最前綫者、對己方力量之充實、與消滅敵人之信心、最爲顯著、過去廬州如北區某地警備隊、僅擁十數名之人力、與敵作長時間之交戰、俟其後援部隊提兆時與之共同出擊之事實、即爲最好之一例、淮南鐵路沿線之國府軍隊、亦頗能與日軍互相協力、担負鐵道之警備、此點亦頗令人感覺快慰、（二）和平地域內之治安、現已逐漸恢復中、特別是本年之豐收、各種物資均極裕充、是故民生亦甚安定、（三）視察淮南煤鑛時、對該處之工作人員、均能本於產業報國之意旨之努力精神、極感興奮、公司方面對職員待遇頗爲優厚、是故工作人員、亦極安心、而樂於從事中日產業合作之實際工作、

日積極貫通大東亞鐵路

（東京二十九日中央社電）貫通大東亞共榮圈之東京昭南大鐵道計劃、正逐步予以進行、大陸各交通公司、刻正協議並研究初步工作、即如何使大陸各鐵道聯絡緊密、以提高輸送能率、均認爲以從速完成、東京上海直接聯絡、爲當前之急務、刻已進行各種準備工作、決定其路綫如下、東京至下關、至釜山、至安東、至奉天、至天津、至濟南、至徐州、至蚌埠、至浦口、至南京、至上海、全程共計二五〇公里、聞華中鐵道公司、將利用橫渡浦口、南京之聯絡船、作爲輪渡客車之用、除由金陵丸、二千餘噸輪送貨車外、並想建造一艘新輪、大小與金陵丸相彷彿、作爲輪渡客車之用。

復興中華　保衞東亞

中日基本條約二週年

中國是東亞最大的國家，日本是東亞最強的國家，就東亞的立場言，中日祇應該合作，決不能分離，中日分離不但非中日之福，亦且非東亞之福，中日合作，不但中日可以共存，即整個東亞亦可因而得到解放，滿洲國雖是新興國家，但在大東亞共榮圈內地位非常重要，且資源豐富，對於大東亞的經濟建設前途，有很大的影響，況滿洲建國得到日本的協助獨多，而中滿兩國的關係，更是情如手足，且滿洲國處於中日兩國間，為中日間之橋樑，中滿如能協力，不但中日合作可更加密切，整個東亞前途，也將因之而光明起來，所以中日基本條約締結及中日滿三國共同宣言發表以來，東亞軸心陣營一天一天的加強，中日友好關係一天一天的增進，基本條約的締結及共同宣言的發表，到今大整整的兩年了，我們「內求統一，外求和平」的目的，尚沒有達到，將有一年的大東亞戰爭尚在繼續，為着復興中華和保衛東亞，我們自己應如何的努力，且與東亞各民族的共同協力。

中日基本條約之內涵，純然以東方道義精神為基礎，不計較一事之便宜，不斤斤於一時之得失，而係着眼於東亞永久和平之奠定，及人類福祉之增進，即所謂棄其小乘的見解，而取其大乘的目的。

至於滿洲國，自建國迄今，已十年之久，因國力的增進，產業的發達，早已具備現代國家的條件，取得德義諸列強的承認，中滿利害相關，安危與共，自應團結合作，所以在締結中日條約同時，中滿也開始正常外交，三國發表共同宣言，向共存共榮之大道邁進。

因為中日滿的合作，東亞民族的團結，當然引起英美侵略主義者的嫉視，所以對東亞民族加緊壓迫，加緊榨取，破壞東亞民族間的團結，尤其對日本加緊經濟壓迫，日本為貫徹建設東亞新秩序的主張，仍毅然決然於去歲十二月八日發動大東亞戰爭，掃蕩英美在東亞侵略勢力，建立完全自主的東亞，一年來，賴日軍的英勇作戰及東亞民族的協力，已將英美驅逐於東亞之外，但英美仍尚據有澳洲，印度，把持愉方政權，繼續危害東亞，故我們雖已在大東亞戰爭中奠定勝利的基礎，但未能即刻結束戰爭，今後中日滿三國更應緊密提攜，始能團結東亞民族，肅清英美侵略勢力，並建立起保衛東亞的堅固堡壘，使之不能再來，因此，我們要求東亞民族同甘共苦以東亞民族整體之力量建設共同共榮之新大地，從而對世界和平之確立，有所貢獻。（上）

突尼斯爭奪戰展開

·軸心軍佔領卡布薩草原地帶·

沿海區協約軍被迫後退

（中央社里斯本廿九日電）據北非前綫消息、軸心軍自的黎波里達尼亞向突尼斯進擊之主力部隊、已將突尼斯西南百八十哩之要衝卡布薩草原地帶佔領、並繼續向突尼斯阿爾及利亞國境挺進、又在加柏斯上陸之德軍、並與此相呼應、向西北推進、突破突尼斯南方卡爾安及卡布薩間百零五哩之連絡綫、猛向西進中、

（中央社柏林二十九日電）德軍在阿爾及利亞突尼斯國境綫沿海地帶、與英軍展開激戰、突尼斯爭奪戰已步入本格之戰鬥階段、是役德機械化部隊與英軍經長時間鏖戰後、已將英軍逐出國境地帶、而佔據該處鐵路交义點

（中央社上海二十九日電）據柏林德國新聞電：柏林方面透露：阿爾及利亞與突尼斯邊界沿海區、昨日英德兩軍發生第一次大戰、德軍戰車部隊經長時間之苦戰後、將英軍擊退至阿爾及利亞邊界、并佔領重要之鐵路交义點一處、

（中央社柏林二十九日電）據海通訊：突尼斯南方之卡布薩阿西馬地方、已於日前已入德軍手中、

（中央社柏林二十九日電）突尼斯國境綫、卡布薩草原地帶、曾由吉朗派法叛軍據守、茲已於日前為德軍佔領

（中央社柏林二十九日電）據海通訊：負責方面稱、突尼斯全部沿岸地方、及黎波里邊境地方、現已全部入於德義軍控制下、

史城南部激戰

德羅軍佔領蘇陣地多處

（中央社柏林二十九日電）據海通訊：德軍當局宣稱：德羅聯軍與蘇軍、在史丹林格勒南部卡爾摩克、發生激戰、德羅軍佔領蘇陣地甚多、

（中央社柏林二十九日電）據海通訊：德軍當局宣稱：史城南部卡爾摩克及頓河之蘇軍、曾向德軍陣地反攻、德軍及羅軍、立予迎頭痛擊、蘇軍不支而退、德羅聯軍當即猛烈追擊、奪得蘇陣地多處、又羅機械化部隊、在西南飛廳維基、又大施威力、擊潰蘇坦克車甚多、並突破蘇騎兵陣地、蘇軍於此役中、損失人力及物力無算、德羅聯軍、已將鹵獲之一部份大砲、在戰場中使用、

·傳英美亦發動攻勢·

（中央社瑞典京城二十九日電）據海通訊：據此間消息：關於外間所傳英美軍在突尼斯及比塞大、正向軸心保壘陣地進攻、英軍當局已加以證實、又據瑞典訪員稱：英美軍已侵入比塞大約三十公里、現戰事在激烈進行中、德軍正大批坦克車運往突尼斯、以加強突尼斯之保壘陣地云、

（中央社里斯本二十九日電）據開羅來電：英第八軍已於日昨佔領阿開達比亞、并續向愛爾阿琪拉進擊、

（中央社羅馬二十九日電）據海通訊：義軍當局發表戰報稱：昔蘭尼加及突尼斯前線均有激戰、德機在突尼斯轟炸敵艦、曾擊中敵船五艘、地中海附近敵機七架被擊落、我戰艦在地中海擊沉敵潛艇一艘云、

蘇軍損失 坦克車數百輛

反攻力量完全被控制

（中央社柏林二十九日電）據海通訊稱：蘇軍事負責方面稱：蘇軍數日來在史城西南及大頓河灣曲地帶作戰、蒙受重大損失、蘇坦克車被毀數百輛、

（中央社柏林二十九日電）丁英生柯所率蘇軍、數日前在史城西北方及南方、開始行動、刻正與德羅聯軍於酷寒之戰線、展開激戰中、德軍司令部公佈稱：德羅兩軍、刻正於史城南方地區、展開防守戰、並承認蘇軍反攻之事實、德軍方面、預料蘇軍戰力、最近在質量兩方均已衰弱、此次之反攻作戰、必遭全面挫折、並聲稱：史城周圍蘇軍、數日前作大規模反攻、德羅兩軍、亦予反擊、連日蘇軍受創甚重、故蘇軍之反攻、至日昨已呈敗勢、三日內蘇軍喪失兵力達半數以上、據某逃兵稱：蘇軍久已放棄反攻成功之希望、被圍於史城之蘇軍、亦圖與附近之蘇軍呼應、突出德軍包圍、但因德軍砲火猛烈、致未得逞、蘇軍此次進攻之速度、觀諸此次之兵力及戰術上之焦燥、預料必為企圖作嚴冬蒞臨之前、在東綫牽制德軍兵力、對北非反軸心軍之「第二戰綫」作間接援助、但結果僅暴露蘇軍戰鬥力之衰弱、又蘇軍俘虜中十六七歲之少年、及四、五歲至五十歲之老兵極多、而參加此役之蘇軍大部隊、均為由其他戰線調來者、裝備既劣、又無訓練、故蘇軍已遺棄戰車七十八輛、其損失之多、已不言可知

（中央社柏林二十九日電）據海通訊：茲得悉東線戰情如下：蘇軍於大頓河灣及史城南、開始大規模反攻、據此間軍事方面接獲可靠消息稱：蘇軍大反攻力量、已完全為德羅軍所控制、蘇軍雖於數點突破德軍及羅軍陣地、但無關軍事上重要性、而係局部展開、德軍當局對蘇軍之活動、遮斷蘇軍之後退路、及恢復德軍原陣線、極有把握、但此時尙無此必要、蘇軍被告稱：蘇軍反攻告提、而柏林則於此事視若無聞、蓋實際戰情、並不如此、此間又鄭重申稱：德機於大頓河灣、及卡爾麥克草原地帶之活躍、至為顯著、而德空軍仍佔優勢、

法組織義勇軍

與德協力奪回非領土

◇被德所俘士兵亦將參加◇

（中央社巴黎二十九日電）賴伐爾首長：曾於日昨在此間偕白里農大使、與德代表舉行重要會議、議後白里農入接見記者團時談稱：賴伐爾首長、決根據貝當元首之指令、努力貫徹元首告國書、又賴伐爾自任廣播所聲明之政治目的、目前決定先組織非洲義勇軍、俾日益積極撤退兌遜人之魔手中、奪回法屬非洲殖民地、此等義勇軍、除法國全體國民外、其他國內德義停戰協定而被禁止行動之法軍、亦均規定參加、蓋事實全為明顯、羅斯福遣美軍侵入法屬北非之結果、已使法國國民、與聯合國間之感情、完全破裂、

大東亞戰爭一週年紀念徵文啟事

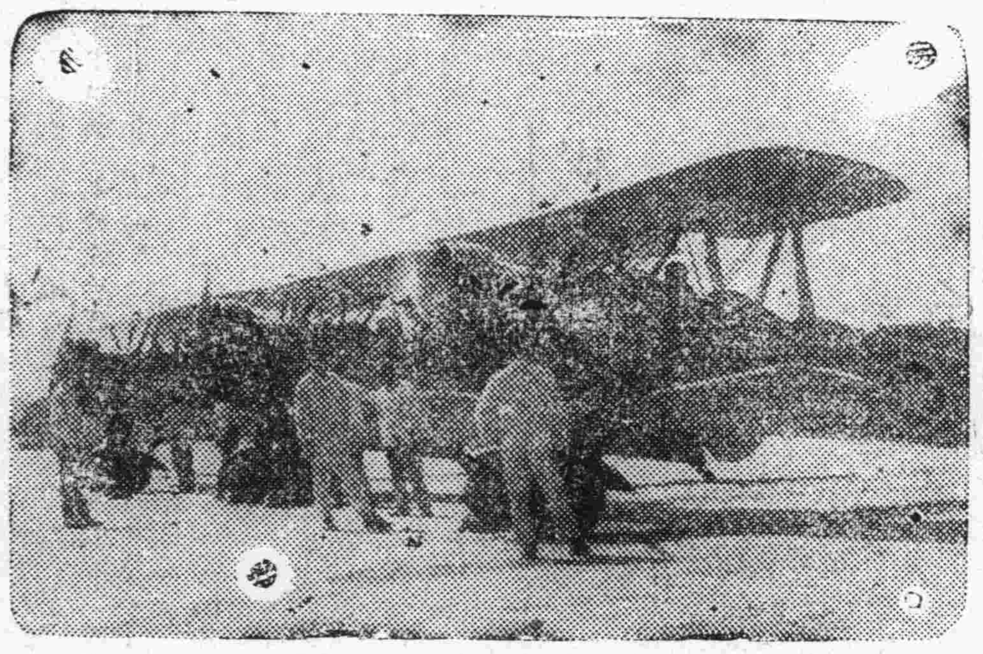

日本自去年十二月八日開始殲滅英美之聖戰以來，瞬屆一年，而日軍在此一年間曾以破竹之勢，擊滅英美荷之陸海空軍，並將數百年來搾取東亞壓迫東亞民族之英美勢力完全掃蕩，驅出於東亞之外，東亞民族之解放，今非僅為觀念上之文字，業已表現為具體之事實，故十二月八日為我東亞民族永值紀念之日，本報特發起徵文，以資紀念，希望各界人士踴躍應徵，茲訂徵文條例如左。

（一）徵文內容：僅照下列三項擧出名稱日期無須發揮宏論。

（一）列擧日本擊沉之英美主力艦與航空母艦之名稱及其總數（包括其艦名未發表者在內）。

（二）記載英美荷侵略東亞之根據地香港，馬尼剌，新加坡，巴達維亞，仰光之陷落日期（例如香港何月何日陷）。

（三）列擧大東亞戰爭開始後，日軍佔領之英美澳各國屬領地名（例如荷屬爪哇）。

『備註』以上各項均以日本大本營公佈者為標準，可以詳細參閱本報。

（二）截止日期：應徵稿件定於十二月四日截止。

（三）發表日期：應徵稿件經錄取者定於十二月八日在本報發表。

（四）應徵稿件請寄安慶新報徵文部收

（五）獎金

一等	一名	二〇〇元
二等	二名	各一五〇元
三等	三名	各一〇〇元
選外佳作	十名	各二〇元

以上獎金及獎品於應徵稿件錄取發表後五日內發給。

中日努力共建東亞

馬縣長在慶祝中日締約二週年紀念民衆大會中講演

各位同志，各位同胞，今天是中日兩國事變後調整邦交簽定基本條約的二週年紀念的一天，也就是中日滿三國共同發表宣言的二週年紀念的一天，依照奉頒規定，所以在此召開各界民衆大會，我們既明白了在此開會的意義：那麽我們就要檢討過去邦交的錯誤，及策進將來敦睦的關係，才可以保持永久的和平，與東亞的共存共榮，因爲中日兩國之間，在過去不免時有糾紛的發生，這也未嘗不是中國方面只知道乘着民族意識的發揚，勇於求國家的獨立解放，對於日本方面所生的影響如何，所生的疑慮如何，均未加以注意，以致積成誤會而至於糾紛，積糾紛而至於戰爭，這是極痛心的事。

在前年的今天，爲解除中日間的糾紛，而造成中日間的合作，並基於道義的立場，及平等互惠的原則，互相簽訂邦交友好的條約，以確立永久親善的基礎，奠定東亞和平的百年大計，實爲兩國關係，開一新紀元，我們在每年的今天，都是值得舉行慶祝的，同時在中日滿共同宣言而健全東亞的核心，以建設東亞新的秩序，之光榮紀念的今日，尤值永久紀念不忘。至關於條約內容，乃本於近衛公的聲明，與汪主席所發表之艷電，雙方本於「主權獨立」「經濟提攜」「共同防共」三大原則下分晰的而訂立，其大意是互相尊重主權及領土，並於政治經濟文化等各方面講，求互助敦睦之手段，其次於文化之協力，軍事之共同目標，經濟之互相提攜，及日本撤廢在中國所享有治外法權，交還租界，而中國則開放領域，使日本臣民得居住營業等項，茲可大略解釋一下，依據條約精神，係一面彼此不相侵犯，且不使有何不平等，一面則力求親善與緊密提攜，譬如條約載明「互相尊重其主權及領土」這是表明兩國不相侵犯，不相侵略，不[illegible]，同時須講求互助敦睦之手段，排除一切妨害親善的障礙物。（上）

安慶全市各界民衆 慶祝中日締約二週年 暨中日滿三國共同宣言紀念 熱烈舉行民衆大會

（本報特訊）安慶各界民衆、爲慶祝中日基本條約締結二週年、暨中日滿共同宣言發表之兩週年紀念、特於日昨（三十日）在司下坡振亞操場聯合舉行民衆慶祝大會、以資促進全面和平之實現、而達到大東亞共榮圈之完整、該會在昨晨朝氣蓬勃中、所有各機關團體之主腦職員、以及各校校長全體師生、併全市一般民衆等數萬人、即陸續源源而集、情况熱烈、充滿無限和平之氣氛、高懸在司令台以及八紘一宇旗柱上之中日兩國國旗交相輝映、固象徵了東亞復興之姿態、而滿佈會場之標語、與矗立會場門前暨司令台畔之松柏牌樓、橫額慶祝並字、亦屬光芒奪目、昭示和平已到人間、時鐘將十時許、中日軍官民全體秩序整齊、及莊嚴靜肅中、即鳴炮開會、奏樂後、相繼會唱中日兩國國歌、繼之向中日國旗暨國父遺像行最敬禮畢、首由大會主席馬雲鑑縣長報告開會宗旨、并附帶報告外交部褚部長、皖省府高主席之來電、略以此次來市參加中日文化協會安慶分會成立盛典、承蒙各方熱烈歡迎、并盛宴招待、謹代爲致謝之大意後、復由即席闡釋中日締約精神、及中日滿共同宣言之意義、再次有友邦日本之安慶憲兵隊長、暨居留民會會長先後致詞、對中日基本條約之重要性、及其前途之關係、備加講解、聽衆歡呼、羣情極表興奮、各長官辭畢、遂合唱大東亞民族進行曲、并高呼口號：一、實踐中日條約樹立中日親善關係、二、實踐中日條約共同防衛共黨陰謀、三、實踐中日條約實行經濟提攜、四、實踐中日滿共同宣言建設東亞新秩序、五、實踐中日軍事同盟協力大東亞戰爭、六、排擊英美侵畧勢力完成大東亞戰爭之勝利、七、擁護汪主席勵行新國民運動、八、實現東亞聯盟完成東亞解放、九、中華民國萬歲、十、中日滿萬歲等口號、歷兩小時始克禮成、

爲表現慶祝之精神 同作街頭持旗游進

（又訊）本市各界慶祝中日締約二週年、暨中日滿共同宣言之紀念、爰於昨晨舉行民衆大會、同時爲表現慶祝精神、并喚醒人民致協力於大東亞和平聖戰之完遂、暨促進條約精神之實現起見、因特於民衆大會後、舉行持旗大游行、游行隊次以宣傳股前導、繼之青年團、獨立第十一團、省立懷寧中學、崇文中學、六邑聯中、再次爲各小學、各機關、各團體、最後爲安慶警察局全體官員長警、及懷寧縣政府全體職員、各游行人員手持中日兩國國旗、行進於市內、沿途高呼口號、鼓樂喧天、聲威氣壯、亘若長蛇、至觀衆則萬人空巷、情况尤濃、直至午后、始達縣學宮終點而散云

第四次防空訓練 各種成績圓滿

（本報訊）安慶防空辦事處、加緊人民防空之常識、以資保衛大東亞起見、爰於前晚舉行第四次防空訓練、藉以推進工作之效舉、據悉、該項訓練成績、因由於指導人員及工作人員之努力、要亦本市人民亦深能明瞭是項之主旨、故結果深感良好、尤以燈火管制、更較圓滿云、

安慶金融組合

營業科目

各種存款　各種放款

匯兌　押匯

△取引銀行▽

上海（漢口）中日實業銀行

安慶育才街十七號　電話五四番

安慶總商會通告

查本會商店月捐當實行新幣時期即經規定按定額九收取新幣茲因入不敷出經提交三十一年第三次本會董監暨各業主席代表緊急聯席會議議決自十一月份起照定額十足收取新幣除記錄並行知各業公會或代表轉知外爲此登報即希各業商店一體遵照以維持會務爲重勉力如數照付是爲至盼

衛鳳翔公後裔衛艾氏緊要聲明

啓者竊氏自翁姑及夫君相繼亡故以來家道衰落而舍弟賢蹈父不務正業屢勸不悛且置氏於度外今氏爲保守祖產以免其蕩敗起見特挽請各親友主持公道商討結果由舍弟賢蹈具悔過書其中並言明所有一切祖遺不動產之契約概歸氏保管倘有買賣須由氏及賢蹈雙方出面簽字方爲有效設有獨斷獨行而所發生之糾紛氏決不承認誠恐外界人士不明真相致受其愚用特登報聲明而免滋生事端是幸

懷寧醫院

主治：內科　外科　婦科　產科　小兒科　花柳科　戒烟

設備：男女病室　空氣流通　看護伺候　設備完善

院長高山盛達啓

院址：安慶孝家巷九號　電話：第一四九號

民衆劇場揭示牌

慶祝中日條約

特別節目

鴉片戰爭

本日繼續公演

幻燈廣播劇……。

主演懷寧縣宣傳股

導演編劇及說明：江賀濤

紀念中日條約畫片

其餘尚有京劇播音

實現東亞和平

公開免費　歡迎參觀

時間：自七時起至九時半止

地點：利民僑居留民會前水池廣場

主催者：懷寧縣宣傳股

（如遇天雨節目順延）

擺脫淋病的苦楚

收回明朗的人生

淋濁痛苦、非但危害一生、並累妻孥且絕子嗣、幸福既剝奪殆盡、生活猶痛楚萬分、更有甚于厲鬼隨身、故治療淋濁應具絕大決心、勿容遲疑猶豫、利比兒藥力强大、殺菌消炎、利尿鎮痛、最見靈驗、故無論急性慢性淋濁、服均能迅速痊癒、因此欲求速除淋濁痛苦、亦必決心速服「利比兒」！

各埠大藥房均有出售

發行處　竹村製藥廠　大阪市東區南久太郎町二

五淋白濁　一盒斷根

利比兒

安慶劇場

十二月四日起　晚七時一次

十二月五日　下午二時一次　晚上七時一次

聯合主演　韓蘭根　陳燕燕　殷秀岑

是銀國小鳥成功作　是時裝片的生力軍

惡毒者暴行不法！

鐵窗紅淚

烈女子手刃仇人！

紅粉飄零幾經波折竟嘗鐵窗風味

多情男兒脫離家庭破鏡終難重圓

賺人眼淚一切都是非常傑作動人心弦

注意下期開映　王引　陳燕燕　主演　悲哀巨片　雷雨

聊齋故事：連瑣

來褰必

那吟聲傳到他們的耳中，都一致的豎耳聽着，聽着吟聲是那樣的淒婉欲絕，尤其是薛，更傾耳凝神的聽着，正在這個時候，他們之中有位姓王的武人，很不耐煩的拿起一塊石頭，向着那吟聲投去，並且大聲說道：

「他媽的！作什麼樣子，客來了，不來相見，把什麼好詩，呀呀嗚嗚的，眞使人討厭！」

隨着石頭投去的聲音，以及說話的聲音而止，那吟聲也隨之而沒了，大家見王這樣的魯莽，都對他不高興，因爲這一來，連瑣是不敢再來的了，不然，大家是可以得到一見的。在他們都可惜的，不過沒有獲得一見而已，至於于畏，對於王的這種舉動，他恨極了。

「這是什麼話？那裏有這樣的胡鬧！」

「你們看，這到底是有關係的人。」薛一方面怪王的魯莽，一方面對於于畏這樣的「情見乎辭」的維護，到引起他的同情來了。「我們不要再鬧罷。」

於是，他們果然就安靜下來，等到天亮，也就各自分別回去。

這一番風波的發生，在她是認爲于畏的不能保守秘密而引起的，而事實確也是不假，但在于畏卻是被逼得不得已而發生的苦衷，正無處傾吐，他心裏何嘗不充滿着悔恨交集，而更感到對她不起的內疚。

自他們走後，他才安靜下來，清理了這幾日來被弄得零亂的物件，尤其對於琵琶，棋枰，他更加以憐惜的愛護。琵琶先前在什麼地方，現在還安置在什麼地方，棋枰先前是怎麼樣佈置，現在還是怎麼樣的佈置，務使這兩件東西，好像沒有經過這場風波似的，這一方面是使自己獲得安慰，一方面是使她來了，看見這些東西的依然無恙，也可以獲得安慰。

經過了這一番的清理，他噓出一口輕鬆的氣息，獨自一個人坐在房裏，靜靜的沉思着，想着她來的時候，怎樣的向她道歉，又怎樣的予她安慰。但是，還希望她的再來，終是希望而已。在他的極度的渴慕之下，她連影跡都沒有一點。

◀一▶

秋窗縱筆（五）

圭可

常常發覺以前所引用的故事的錯誤，是我近來這樣的。像胡笳十八拍，原不是蔡文姬所作，而係後人的僞造。以及「棄置今何道，當時且自親，還將舊來意，憐取眼前人」的詩，係鶯鶯所作。而誤以爲張生等等，並非是一時的疏忽，而實是當時未曾追究其根源之故。

還些事情，在我覺得太可不必隱諱的。即使怎樣掩飾得好，而還一種痕迹是粉飾不掉的。在我想，那只是既往的事，既已知道他的錯誤，那麼現在是不會再弄錯誤的了。所以，還覺得以前錯用了典實，我是引以自慰的，爲的是我已得着較確切的見解。

在談小說中，我說漢武故事，又錯了一錯。蓋漢武故事是僞說漢武當與西王母會宴的神話，而不是專記宮中的逸聞，較爲切近事實的。

這正確的見解的獲得，是在看到漢武故事全文之後的。自然，這於我又將是一番喜悅了。

成語有「一事不知，儒者不恥」的話。其實，能夠做到，或者能夠負起這句話的，怕就很難找了，聖如孔子，也不能斷定兩小兒辨日所論的理由誰是誰非，而受兩小兒「孰謂汝多知乎」的譏誚。

續世說中有一則趣事云：「大常少卿姜度生子。李林甫手書賀之云，「聞有弄麞之慶」。見之者，莫不掩口」，生子之慶，本來是弄璋，而被李林甫弄成麞來者，在主觀上言至少得是筆誤。但在李林甫否承認其爲誤，尚是問題，因爲他是宰相。所以此地所說的主觀，還只是客觀者假說之解，並不覺得眞個即成事實。

桐城人呼叔叔爲椒椒，相傳是當地張宰相家書中誤用下來的。當時皇帝爺知道張宰相誤叔爲椒，遂面詢之，張宰相情知不妙，將錯就錯，說是他家鄉土俗，回來時，急遣人傳語，令共家鄉的人，一律呼叔叔爲椒椒。

由此事看來，宰相原可以錯爲不誤而移風易俗的。但在非宰相者流，既無移易風俗的能力，自然，承認其自己的錯誤，並不怎樣可恥的。

微微風

襪子

今羹斗

不談沒有錢買，說是「節約」，這倒是名正言順，大爲動聽。

襪子「節約」，兩年沒有買，底破了上底，這是第一次，第二次又破了，又上底，兩年來自已也不知道一共上了過多少次的底。在每次上底的時候，總覺得「整舊如新」，這是極合於「節約」之道的。

我想，在這個時候，穿上底的襪子的人，一定不止是我一人。

最好，大家都實行「節約」！

休息十分鐘

★不能上演的劇本★

（許可）

舞台上是一個中等學校的教室，台左後方有一扇通室外的門，前方掛着黑板，上面有着未揩去的作文題——生於憂患死於安樂說。台上與講桌相對的右方，有三十多着課桌，有的桌子上放着沒有收拾了的書籍筆和硯台。

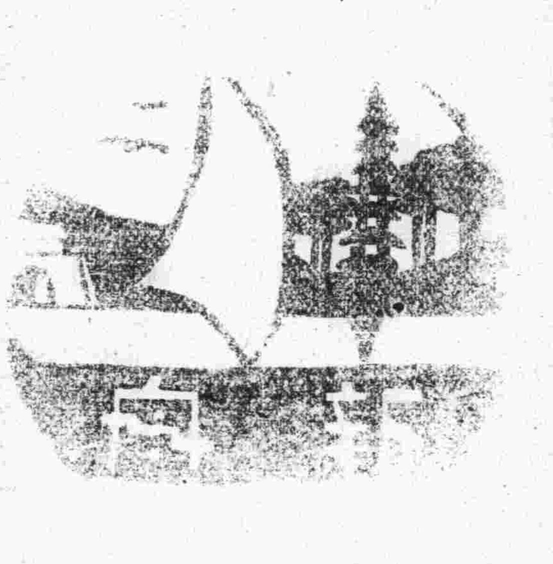

幕啓前，台內有嗆乜的下課鈴聲傳出。

啓幕時，（離下課鈴聲約一分鐘。）學生都已離開教室，只有王，張，丁，趙四個男學生，王在趕緊地做着未完了的作文，丁兀自在背幾何定律，張趙同在抄幾何習題，（那是下節幾何課上要交的）。張的眼角下有一攤墨，因爲俯着，所以台下的人也不能看到。

丁：三角形：邊之和大於第三邊，等腰三角形的底角相等，……。（忽然也看見了端坐寫字的王）。呀！王小姐又在給女朋友寫情書了。

王：（不發言仍在寫字）。

趙：（邊寫邊說）鬼話，那有小姐寫給女朋友的情書，只有你寫給……。

丁：那準是他寫給你的了。哈哈：……。

王：丁老太太是寫情書的過來人，怎麼把作文也當作寫情書，眞笑話。（帶着女性色彩而怕羞的王已有點面紅，把拿着墨筆的手去抓一下耳朵，同時在抬頭望丁的時候，不知不覺地在鼻上沾了一條黑清）。好了，別再吵了，我連作文也沒有做好呢！這老冬烘眞討厭，不知從那兒走找到這種古董的題目，使人家丈二和尚的一點也摸不着頭腦。（說畢又低頭作文）。（未完）

和平之花

井潮兒著

第七章　姚究竟在那

誘說，結果，蔣婉芳便也加入了赤色陣營，不過，這事很守祕，便連中共里一部份人都不知道。

因爲蔣孝平的手段毒辣，中共黨徒，死在他手里的有幾位，於是由司徒英的領導蔣婉芳便從事爲中共服務。

這大，蔣孝平得到情報！楊獨梅在西安郊外 個村鎮里潛伏，蔣孝平喜出望外便帶了幾位工作員，前往目的地逮捕。

經過眼線的指明，蔣孝平率領爪牙，一擁而進，在一坐獨門獨院的民房里，影綽綽瞧見了三四位女性在屋里談話，大家亚出「自來得」破門而入，蔣孝平不看還好，舉目一看不由地一陣發怔。

「咦？妳怎麼在這兒？」

原來蔣孝平看見在屋里低頭在印刷中共文件和赤色學說文稿的女子，並不是

代郵

投稿諸君鑒：新舟稿費，業已算至本月二十五日止，請投稿諸君，攜帶名章，逕向本社會計課支給，并希源源賜稿是幸。

新舟編輯室啓

小廣告

鄙人茲遺失中國合作社安慶支社第一百一〇號證章一枚，除呈請補發外，特此登報聲明作廢。

張秉彝啓

商情

懷甯縣十一月份中旬人民日用物品價目表

米業（每担價儲備）

上色米	一六〇、〇〇〇
中色米	一五五、〇〇〇
下色米	一五〇、〇〇〇
糯上米	一二〇、〇〇〇
糯中米	一八〇、〇〇〇

雜糧業（每担價儲備）

黃豆	七九、〇〇〇
苞蘆	六五、〇〇〇
小麥	一〇〇、〇〇〇
大麥	六五、〇〇〇
蠶豆	七〇、〇〇〇
安豆	九〇、〇〇〇
芝蔴 白	二四〇、〇〇〇
芝蔴 黑	二二五、〇〇〇
紅豆	九五、〇〇〇
菉豆	九五、〇〇〇
菜子 大	一七五、〇〇〇
菜子 小	一四五、〇〇〇

油業（每担價儲備）

菜油	四五〇、〇〇〇
小磨油每斤	六、〇〇〇
桐油	三五〇、〇〇〇
蘇油	五五〇、〇〇〇
皮油	四〇〇、〇〇〇

香煙（每箱價儲備）

明星	一、五〇一五
派力士	二、七二二
富士山	二、三一〇
廿支全祿	二、二〇〇
指南	一九八、〇〇

燭業?（每斤價）

羅?	三、二
花油	三、八
邊油	四、四

肥皂（每箱價日金）

固本	四四、〇〇
[illegible]	三六、〇〇

柴業（每個價儲備）

評茶?	二五、〇〇〇（儲備）
大柴	二、五〇〇
中柴	一、五〇〇
小柴	一、〇〇〇

蛋業（每個價儲備）

雞蛋	二〇

醬業（每斤價儲備）

鳳醬	一、五〇〇
蠶豆醬每斤	一、八〇〇
蠶豆醬每聽	一、四〇〇
大椒麵每斤	、
衛生醬油每斤	九〇〇
變蛋醬油每斤	八〇〇
醬筒瓜每斤	一、八

麵業（每擔價儲備）

土麵粉	九五、〇〇〇
乾機麵	一〇五、〇〇〇
掛麵	一一〇、〇〇〇
燒餅	一〇〇、〇〇〇
潮機麵	八五、〇〇〇

糧米粉	五四、〇〇〇
切麵	八五、〇〇〇
線塔牌（每袋價日金）	一二、五〇〇

豆付業（每塊價儲備）

老豆付	〇、三〇
白豆干	〇、〇五
醬茶干	〇、〇五
千張每張	〇、〇二

酒業（儲備每担價）

花酒	二一〇、〇〇〇
五加皮	二一〇、〇〇〇
米酒	一五〇、〇〇〇

南貨糕燭業（每斤價儲備）

雞蛋糕	六、五〇
椒桃片糕	七、〇〇
小方片糕	二、〇〇
大方片糕	六、四〇
香蔴餅	六、〇〇
椒鹽餅	四、五〇
尖餅干	四、〇〇
方餅干	四、〇〇
櫻桃酥	五、〇〇
酥糖點	五、〇〇
廣細點	四、〇〇
羅果	六、〇〇
杏仁串	四、五〇
洋鐵餅	四、〇〇
[illegible]	〇
龍鳳餅	三、五〇
謀餅	三、五〇
大玉帶糕	八、〇〇
五香瓜子	四、四〇
甘草瓜子	四、八〇
壽桃糕	五、〇〇
松仁糕	六、〇〇
橘紅糕	六、五〇
中方片糕	四、〇〇
杏仁酥	六、〇〇

金融

軍票　進十八元一八　出十七元八八

其他各種物價此次所未改定者仍遵照上月評價委員會在本報所披露之原價相同

大東亞劇場

日戲新幣二元　夜戲新幣四元

蕩劉八劉王劉　文武花衫 呂豔香 劉錢　王呂何陳羊九

勝春麟慧同麟　少豔玉瀾得麟

全童童琴祿童　振聲月樓　勛芳鳳寧青童

佳座無多　請君早臨

▲夜戲▼　伍雲台　南天門　水簾洞　全本薄情郎

安慶新報印刷所

承印　書表廣傳　簿冊告單

精工裝訂　機器印刷　取費低廉　交件迅速